

# CAMINO DE PASTORES

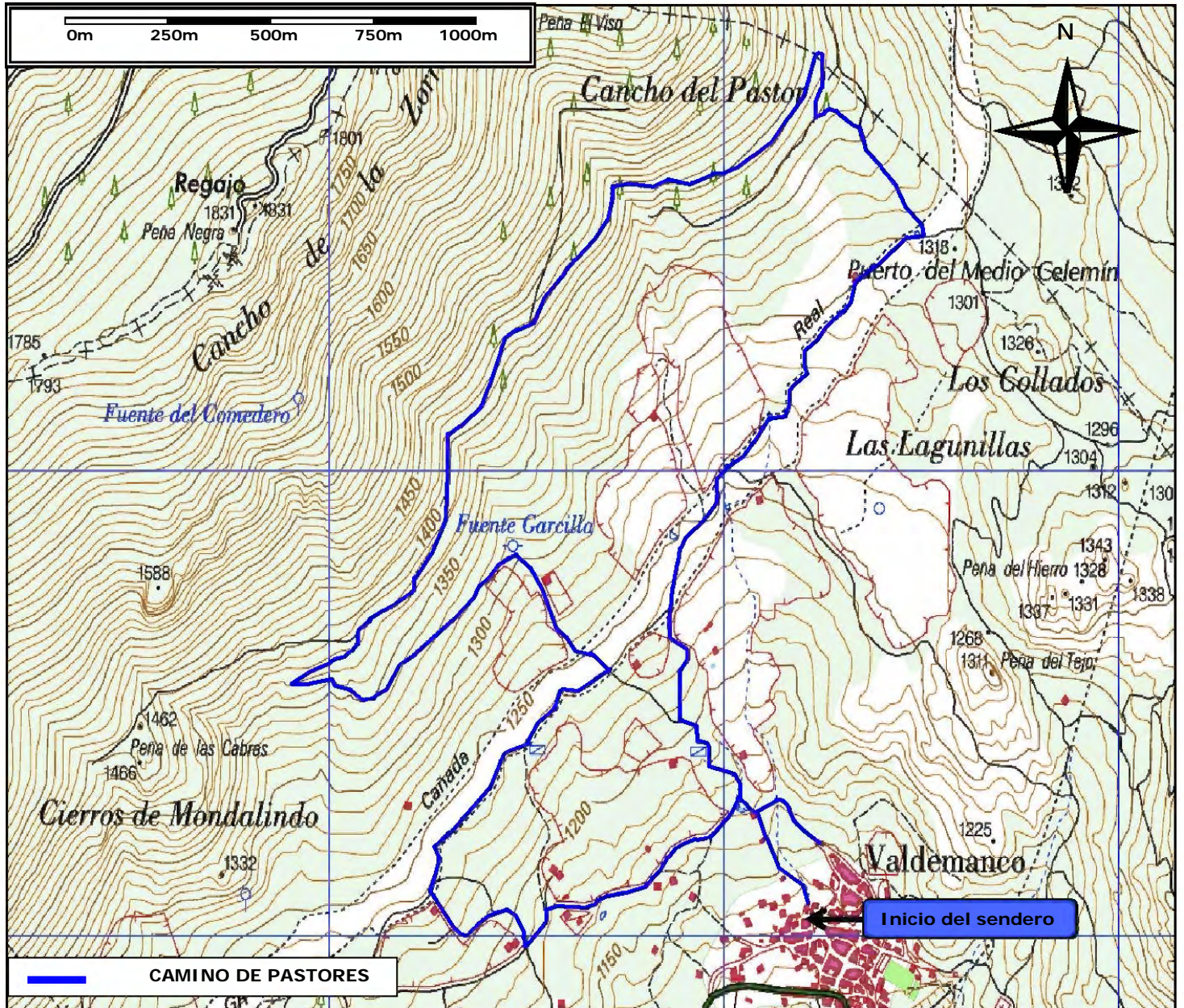

## ¿POR DÓNDE?

Esta senda se ha llamado camino de pastores porque recorre algunos de los caminos usados por los pastores, como la Cañada Real utilizada por los trashumantes en épocas pasadas. Se acerca además a las laderas del Mondalindo, ascendiendo hasta los pinares de repoblación, para retomar la Cañada a la altura del Medio Celemín. En el área de mayor altitud discurre por pista forestal entre pinares.

## CARACTERÍSTICAS DEL RECORRIDO



Identificación del itinerario: Marcado con huella de CORZO de color azul

Tiempo: 3,30- 4 horas  
Longitud del recorrido: 7,5 kilómetros  
Pendiente: desnivel máximo 300 metros  
Tipo de recorrido: Circular  
Mapa topográfico: MTN25, Hoja 484-IV, La Cabrera



Dificultad: media-baja

- ⇒ **Valoración del medio:** sube hasta 1400 metros, frío en invierno. Buena sombra en verano en la zona de pinar.
- ⇒ **Orientación en el itinerario:** traza del camino marcada con huellas de corzo azules.
- ⇒ **Dificultad en el desplazamiento:** discurre por Vía pecuaria, camino rural de tierra y pista forestal.
- ⇒ **Cantidad de esfuerzo:** Baja. Salvo gran desnivel.

Descripción naturalística y cultural: media-alta. Jaral, pinar, zona ganadera, Cañada Real. Laderas del Mondalindo, canchales.

Agua: se pasa por una fuente al inicio y otra al final del recorrido, agua no tratada.

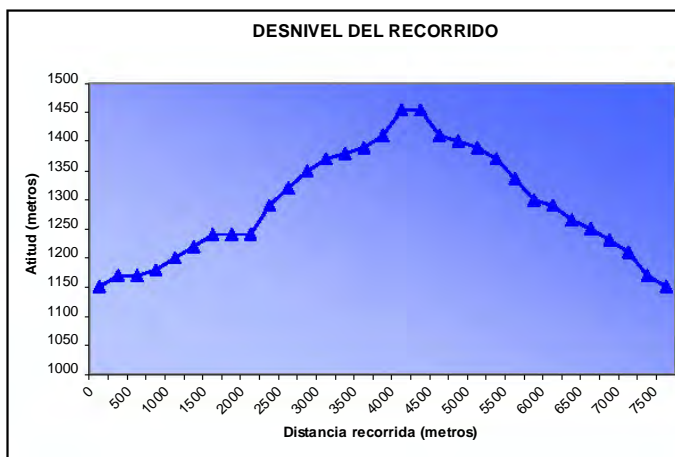

Recomendaciones: llevar buen calzado, abrigo en invierno y agua.



**Enlace con otros senderos:** Sí, con el sendero *Huellas de la historia*, cerca del Medio Celemín regreso por canchal en vez de por la Cañada Real; señalizado con huella de JABALÍ. Tiempo total aproximado 4 horas y media.

Recomendaciones: buen calzado, abrigo en invierno, agua.

# HUELLAS DE LA HISTORIA

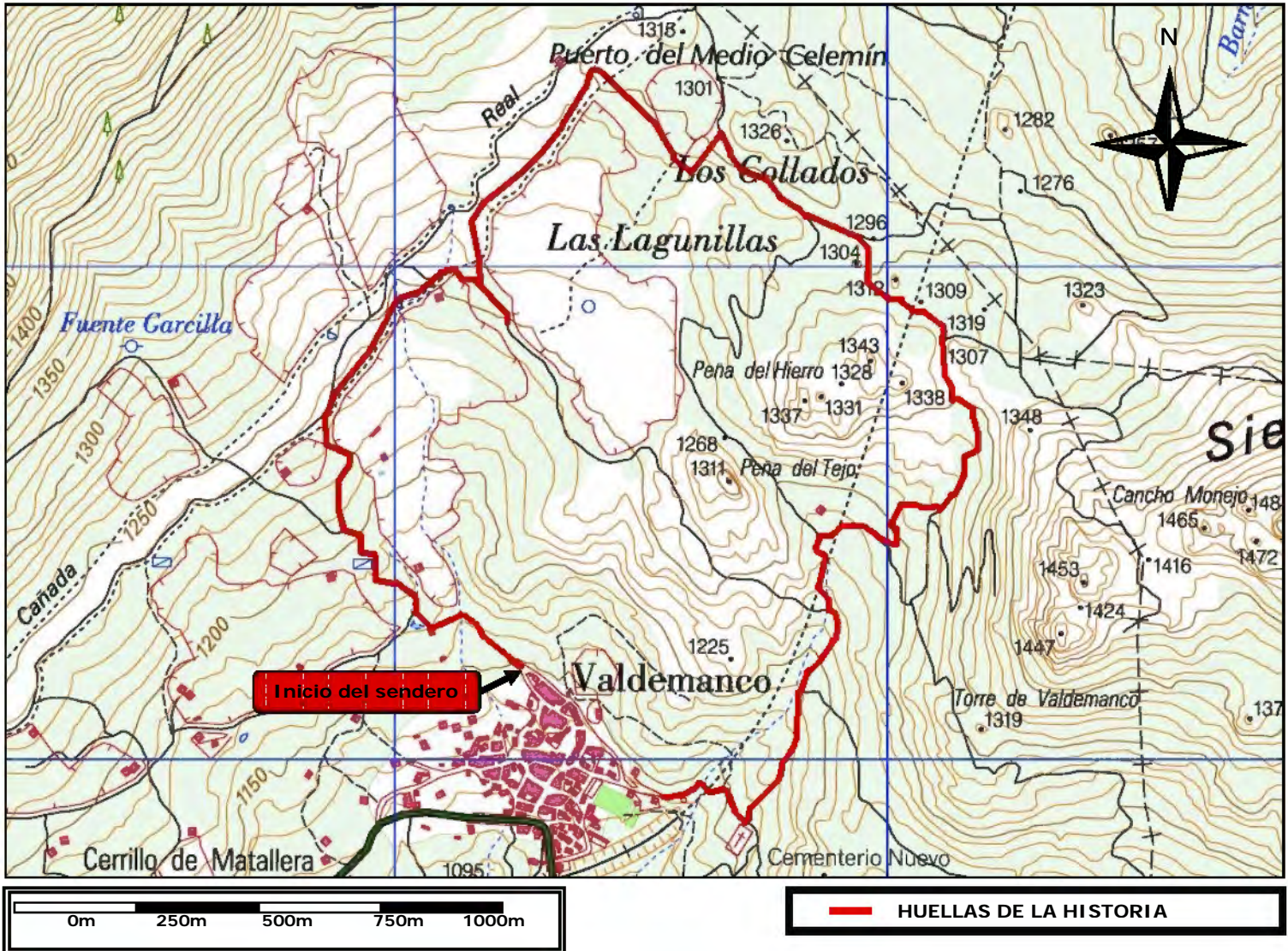

## ¿POR DÓNDE?

Discurre por vía pecuaria, y caminos rurales. Se inicia en el pueblo de Valdemanco ascendiendo unos 250 metros por un tramo del GR 10. Después el camino sigue su ascensión hacia arriba por la Cañada Real donde se pega a muros de granito, los lindes, que separan antiguos terrenos agrarios. Más adelante, un poco antes del Medio Celemín, se adentra en la tierra de los granitos, pasando antes junto a un pinar. Después continúa entre peñas. Regresa utilizando parte de la senda PRM-13 tradicionalmente indicada con marcas amarillas y blancas.

## CARACTERÍSTICAS DEL RECORRIDO



Identificación del itinerario: Marcado con huella de **JABALÍ** en color rojo

Tiempo: 2 - 2,5 horas

Longitud del recorrido: 4 kilómetros

Pendiente: desnivel máximo 160 metros

Tipo de recorrido: Circular

Mapa topográfico: MTN25, Hoja 484-IV, La Cabrera

Dificultad: baja-media

- ⇒ Valoración del medio: sube hasta 1310 metros, frío en invierno. Escasez de sombra en verano.
- ⇒ Orientación en el itinerario: traza del camino marcada.
- ⇒ Dificultar en el desplazamiento: Discurre por Vía pecuaria y camino rural de tierra.
- ⇒ Cantidad de esfuerzo: Baja. Desnivel medio.

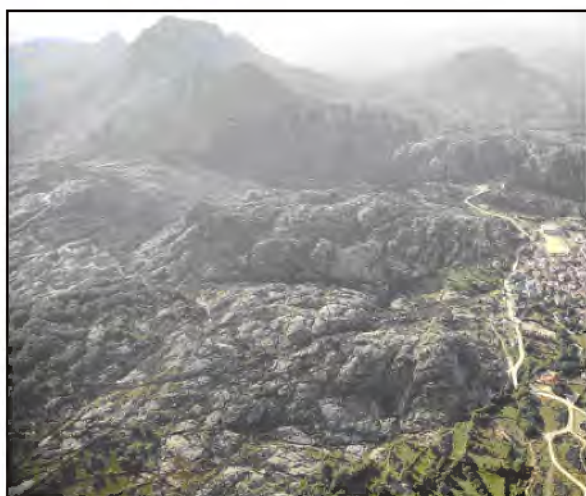
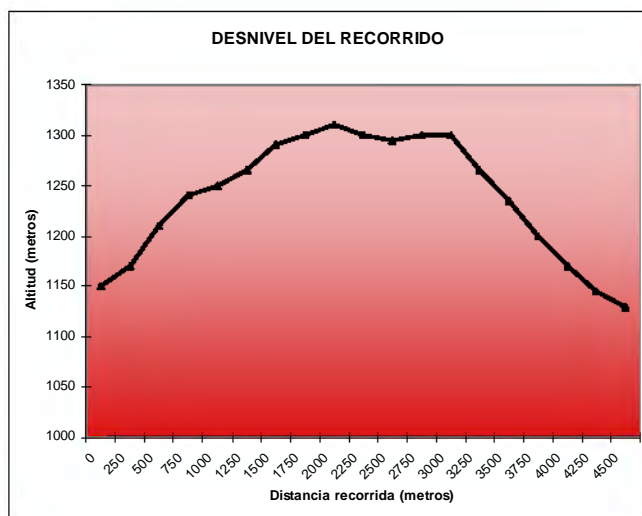

Descripción naturalística y cultural: media-alta. Canchales de granito, jaral, robles, Cañada Real. Canchos Sierra de la Cabrera a la derecha, y Mondalindo a la izquierda.

No accesible en silla de ruedas.

Agua: se pasa por dos fuentes, agua no tratada.



Enlace con otros senderos: Sí, conecta con el Camino de Pastores un poco más abajo del Medio Celemín, señalizado con huella de CORZO. Al final del recorrido se inician las sendas Vereda de los Muertos y Ruta del Granito.

Recomendaciones: buen calzado y abrigo en invierno. Agua y gorra en verano.



# RUTA DEL GRANITO

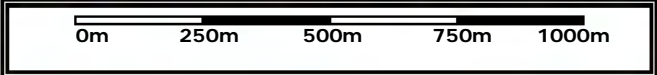
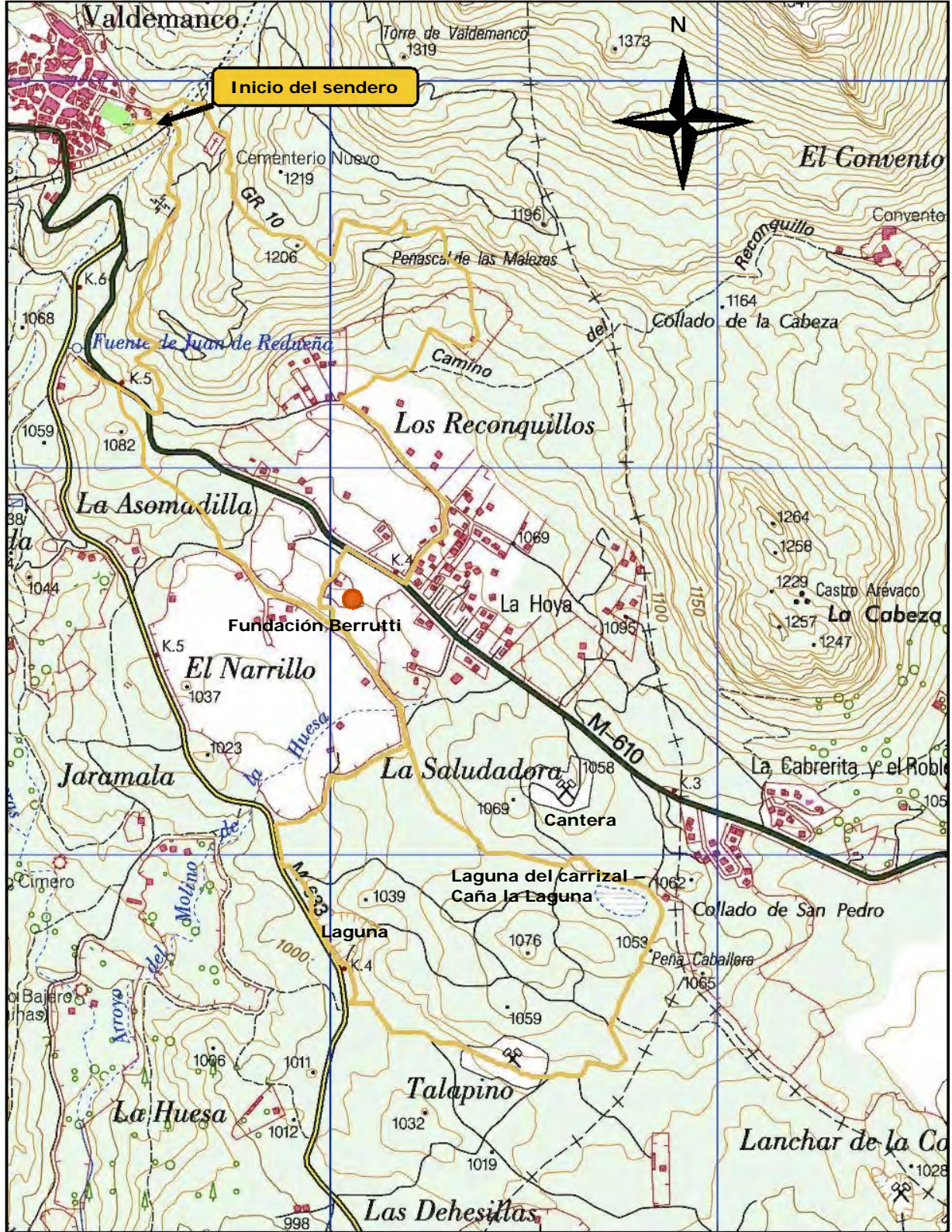

## ¿POR DÓNDE?

La más larga de las sendas señalizadas de Valdemanco se inicia en el cementerio discurrendo entre bloques de granito por el GR. En este tramo podremos apreciar los caprichos del relieve granítico en su estado natural. La senda atraviesa después un pequeño tramo de la urbanización de la Hoya para ir a parar a la Fundación Berrutti, donde podremos reencontrarnos con el arte y la naturaleza. Más adelante se atraviesan antiguas canteras a punto de cesar su actividad, muestra de la extracción de un recurso local como el granito por los habitantes de la zona, pasando junto a dos modestos humedales.

## CARACTERÍSTICAS DEL RECORRIDO

Identificación del itinerario: Marcado con silueta de **MARIPOSA** en color ocre

Tiempo: 3 horas y media – 4 horas

Longitud del recorrido: 9,6 kilómetros

Pendiente: pequeña subida inicial y final.

Tipo de recorrido: Circular con un pequeño tramo compartido para ida y vuelta.

Mapa topográfico: MTN25, Hoja 484-IV, La Cabrera

Dificultad: baja-media

⇒ Valoración del medio: Sol en verano durante buena parte del recorrido.

⇒ Orientación en el itinerario: traza del camino marcada.

⇒ Dificultad en el desplazamiento: Camino rural de tierra. Algunos tramos puntuales en pendiente por terreno irregular y resbaladizo. Atención a la seguridad vial: un pequeño tramo por carretera.

⇒ Cantidad de esfuerzo: Medio. Recorrido largo, con desnivel inicial y final.

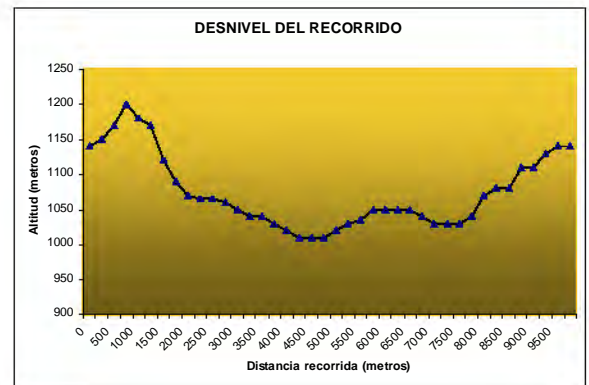

Descripción naturalística y cultural: alta. Museo-taller Berrutti. Humedales y canchales. Vista del Mondalindo desde abajo.

Agua: fuente al inicio, justo antes del cementerio; así como en el recorrido de vuelta, en la Fuente de Juan Redueña. Agua no tratada.

Enlace con otros senderos: Comparte inicio de la senda con el inicio de la "Vereda de los muertos" y el final de la senda de las "Huellas de la historia", donde pueden

enlazarse las sendas.

Recomendaciones: buen calzado, bastón para ayudarse en tramos resbaladizos. Llevar agua en verano. Será en primavera y otoño cuando encuentres agua en las dos charcas junto a las que discurre la senda.

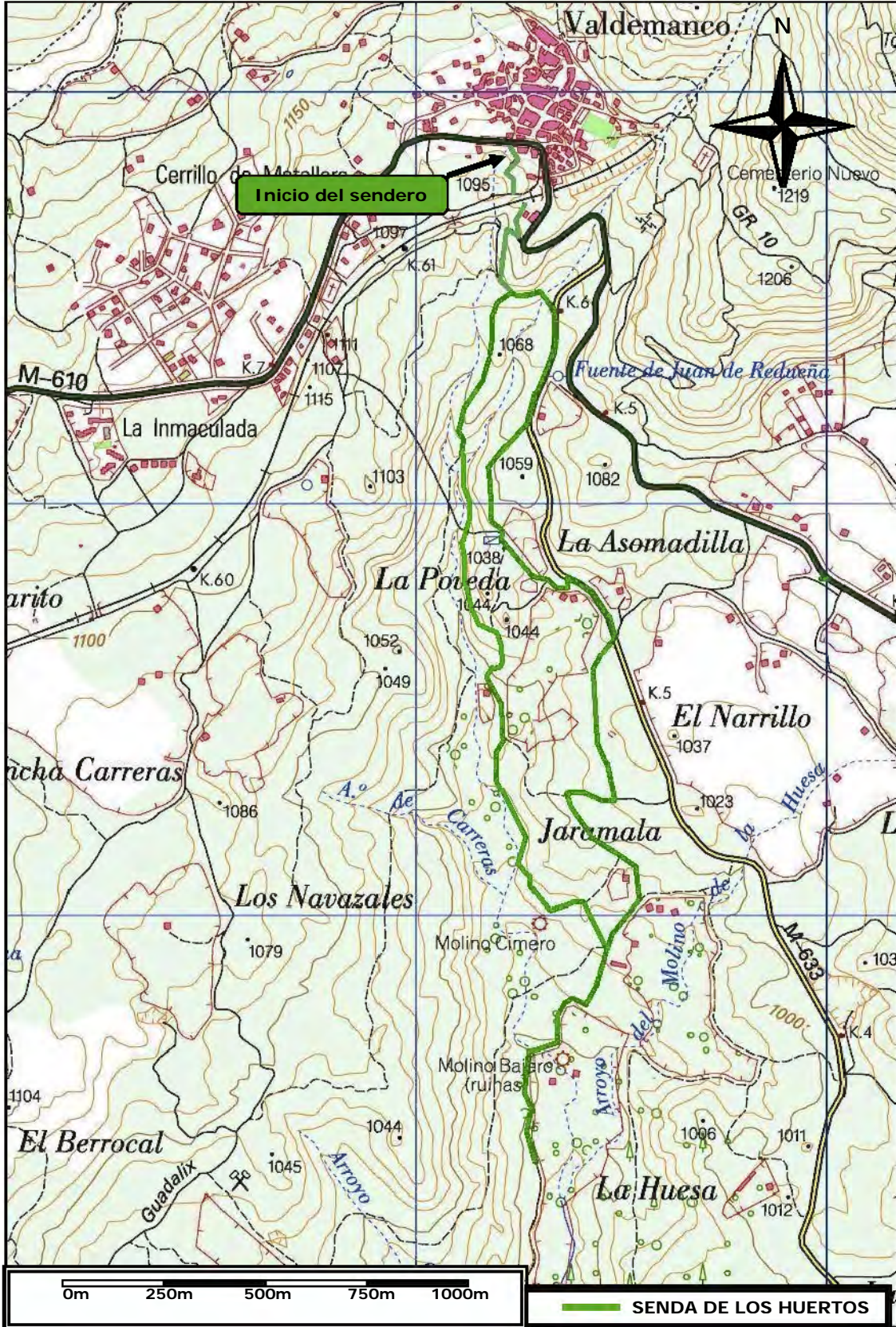

## ¿POR DÓNDE?

Esta senda discurre por vía pecuaria y caminos rurales. El camino baja hacia la zona tradicionalmente utilizada para los huertos, actualmente abandonados, discurre muy cerca del arroyo durante todo el camino permitiéndonos apreciar la mancha verde de la vegetación de ribera. Llega hasta los molinos para regresar al pueblo de forma circular por La Asomadilla, asomándose durante dos pequeños tramos por la carretera que lleva a Cabanillas.

## CARACTERÍSTICAS DEL RECORRIDO



Identificación del itinerario:  
Marcado con huella de **CONEJO**  
en color verde

Tiempo: 3- 3 horas y media

Longitud del recorrido: 6,2 kilómetros

Pendiente: únicamente bajada al principio y subida al final.

Tipo de recorrido: Circular con un pequeño tramo de ida y vuelta.

Mapa topográfico: MTN25, Hoja 484-IV, La Cabrera

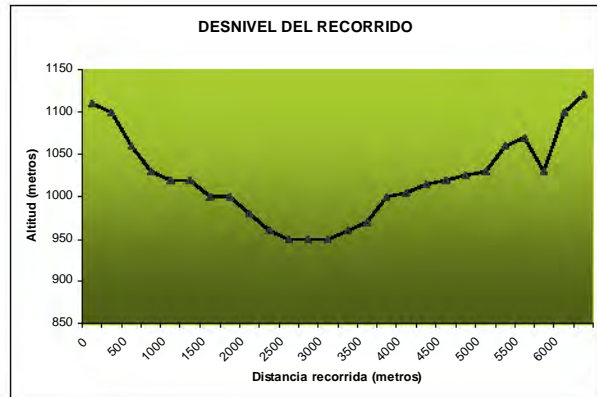

Dificultad: baja-media

- ⇒ Valoración del medio: Algunos tramos con tendencia a embarrarse. Posible dificultad al cruzar el arroyo en época de lluvias. Poca sombra en verano.
- ⇒ Orientación en el itinerario: traza del camino marcada en cruces.
- ⇒ Dificultar en el desplazamiento: Camino rural de tierra. Algunos tramos puntuales en pendiente por terreno irregular y resbaladizo. Atención a la seguridad vial: dos pequeños tramos por carretera.
- ⇒ Cantidad de esfuerzo: Baja. Recorrido largo, escaso desnivel.

⇒ Dificultades técnicas específicas: tramos resbaladizos en pendiente, tramos embarrados en época de lluvias.

Descripción naturalística y cultural: media-alta. Antiguos huertos, bosque de ribera, canchales, molino bajero y tinados.

No accesible en silla de ruedas.

Agua: se pasa por una fuente. Agua no tratada.

Enlace con otros senderos: No.

Recomendaciones: buen calzado, bastón para ayudarse en tramos resbaladizos.



# VEREDA DE LOS MUERTOS

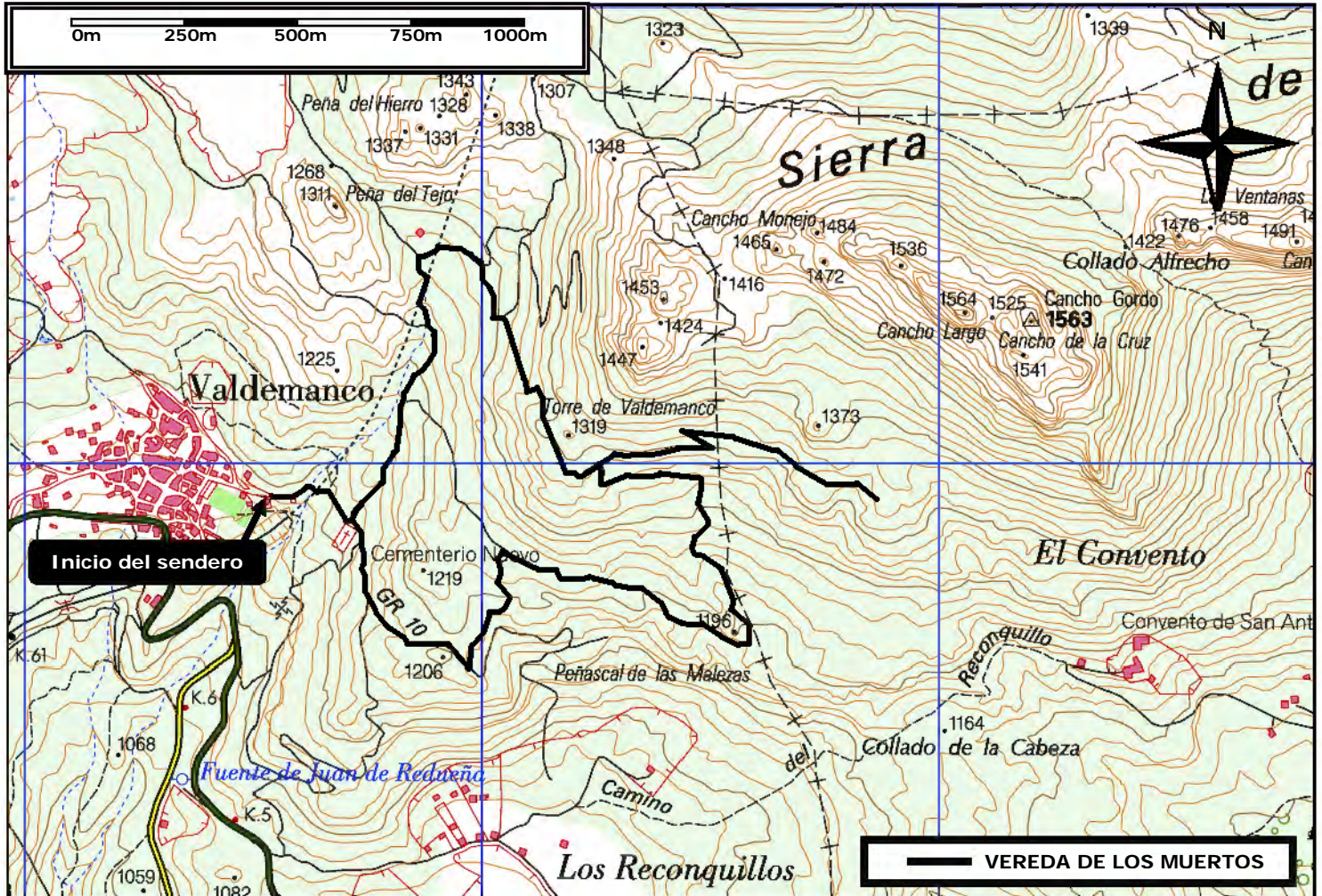

## ¿POR DÓNDE?

Esta senda se inicia en el cementerio nuevo, donde toma el PRM-13 durante un tramo, indicado con las tradicionales marcas de PR blancas y amarillas. Continúa a la derecha llegando hasta un repetidor de televisión. Continuaremos entre canchales, hasta traspasar el término municipal de la Cabrera indicado en el monte por un mojón grande donde está pintada de un lado una V de Valdemanco, y del otro una C de La Cabrera. Nos asomamos hasta ver el Convento de San Antonio, donde antaño llegaba el sendero, para regresar circularmente, entre jaras, enebros, cantuesos y romeros.

## CARACTERÍSTICAS DEL RECORRIDO



Identificación del itinerario: Marcado con huella de **ZORRO** en color negro

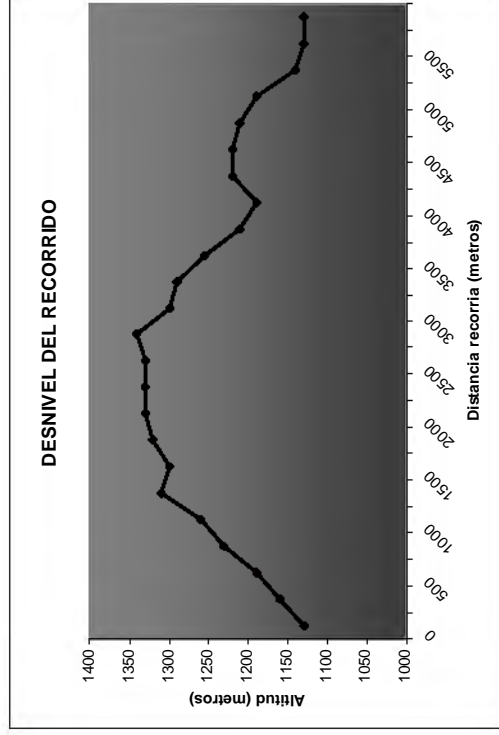

Tiempo: 2 horas  
Longitud del recorrido: 5,7 kilómetros

Pendiente: importante subida inicial y bajada final. Máximo desnivel subida 180 metros, máximo desnivel bajada 150 metros.

Tipo de recorrido: Circular con un pequeño tramo de ida y vuelta.

Mapa topográfico: MTN25, Hoja 484-IV, La Cabrera

Dificultad: baja-media

⇒ Valoración del medio: Falta de sombra en verano.

⇒ Orientación en el itinerario: traza del camino marcada.

⇒ Dificultar en el desplazamiento: Camino rural de tierra. Algunos tramos puntuales en pendiente por terreno irregular en bajada.

⇒ Cantidad de esfuerzo: Medio-bajo, desnivel inicial.

⇒ Dificultades técnicas específicas: tramos irregulares en pendiente hacia abajo.

Descripción naturalística y cultural: alta.

Canchales entre jaral y hierbas aromáticas.

Hermosa vista del Convento de San Antonio.

No accesible en silla de ruedas.

Agua: se pasa por una fuente al inicio, agua no tratada.

Enlace con otros senderos: Comparte inicio de la senda con el inicio de la "Ruta del granito" y el final de las "Huellas de la historia", donde pueden enlazarse las diversas rutas.

Recomendaciones: buen calzado, bastón para ayudarse en tramos resbaladizos. Abrigo en invierno y gorra en verano.





# Valdemanco

## Ruta del Banco

*El más alto (1850m) de la Comunidad de Madrid*

Tiempo: 4 horas  
 Distancia horizontal: 12,3 km  
 Desnivel: 720m  
 Altitud Máxima: 1850m  
 Dificultad: Media  
 Época idónea: Cualquiera. En invierno temperaturas bajas, vientos y nieve en las cumbres.  
 Mapa topográfico: MTN25, hoja 484-IV

Esta ruta circular parte de la Plaza de Nuestra Señora del Carmen, junto al Ayuntamiento, tomando en dirección norte la calle del Llano hasta que dejamos el pueblo atrás y comenzamos la subida hacia la Cañada Real Segoviana por un tramo del GR10. Una vez llegados a la cañada la atravesamos y continuamos la ascensión montaña arriba hasta llegar a la Fuente Comenzuela donde el camino gira a la izquierda limitando con el pinar. La senda nos lleva por las laderas del Mondalindo pasando entre el Cancho de la Pila (donde se encuentra la **Cabeza de Piedra**) y la Peña de la Cabra hasta que llegamos al Cancho del Mondalindo. Desde aquí tenemos amplias vistas hacia el sur del municipio apreciándose las canteras de granito y los antiguos huertos de la vega del Arroyo Albalá.

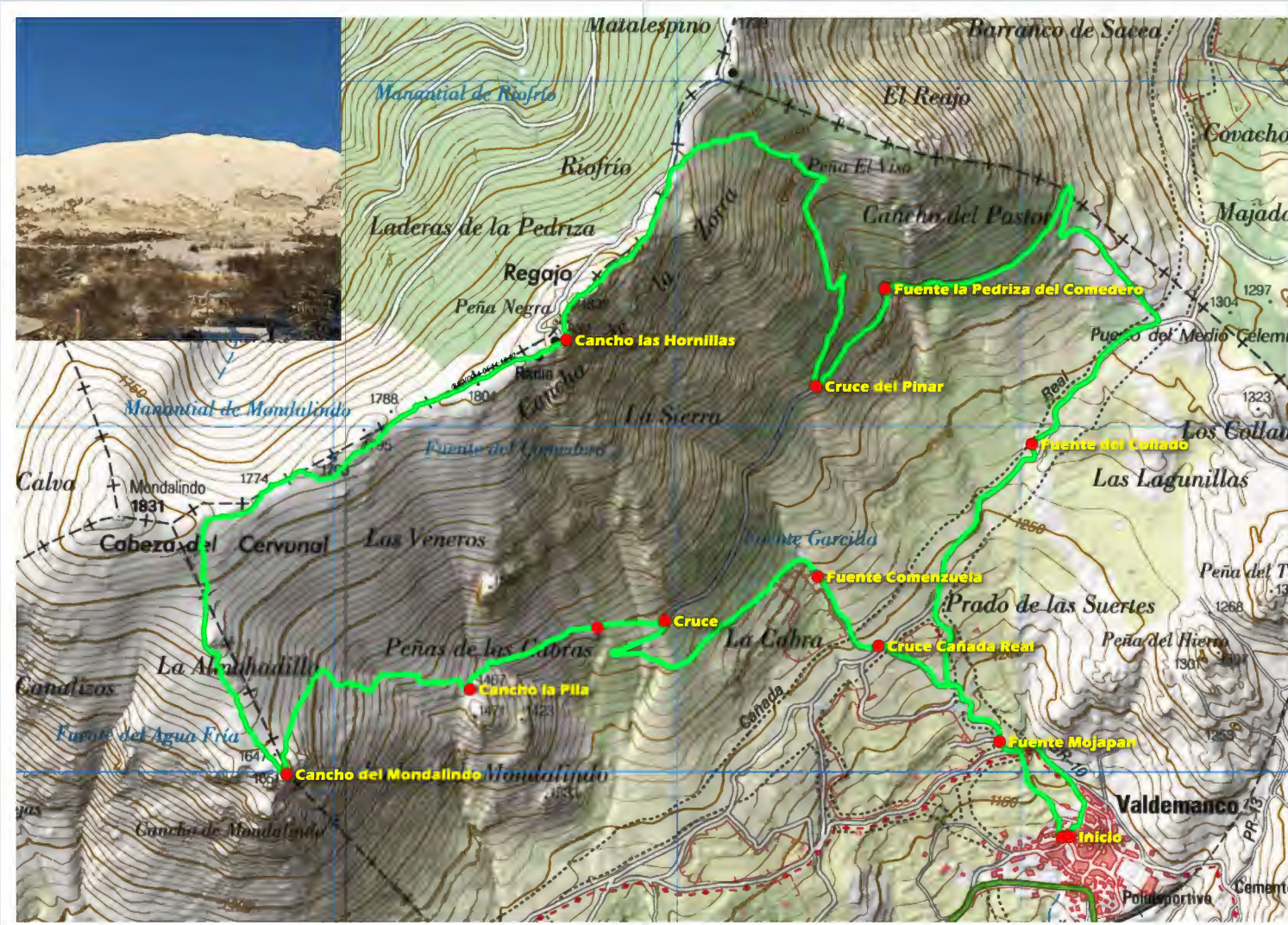



La senda continúa ascendiendo entre matorral de alta montaña hasta llegar al Cancho Las Hornillas donde se encuentra **el banco de piedra mas alto de la Comunidad de Madrid (1850m)** desde el que se disfrutan de espectaculares vistas en todas las direcciones destacando al oeste los Montes Carpetanos y el Valle del Lozoya, al este el Pantano de El Atazar y al sureste el pueblo de Valdemanco y la roca granítica de la Sierra de La Cabrera.

El descenso se realiza continuando la senda hacia el noreste hasta que llegamos a la parte mas alta del pinar, y desde aquí bajamos entre pinos hasta llegar al camino forestal. Desde aquí la pista nos lleva hasta la Fuente de la Pedriza del Comedero y continúa hasta el límite municipal a la altura del puerto del Medio Celemín, desde el que descendemos hasta encontrarnos nuevamente con la Cañada Real. La parte final de la ruta pasa por la Fuente del Collado bordeando muros de piedra de huertas y prados entres roble melojo, fresnos y tomillares, hasta descender hacia el pueblo, donde podremos reponer fuerzas en cualquiera de nuestros restaurantes y asadores, siendo el cabrito el plato estrella de la cocina local.

